

issemym

EDOMÉX
DECISIONES FIRMES, RESULTADOS FUERTES.

Informe Anual 2021

Gobierno del Estado de México.

Instituto de Seguridad Social del Estado de México y Municipios
Av. Miguel Hidalgo pte. núm. 600,
col. La Merced, C. P. 50080, Toluca, Estado de México.

Coordinación Editorial
Unidad de Información, Planeación, Programación y Evaluación,
Secretaría Técnica.

Diseño Editorial y Producción
Unidad de Comunicación Social.

Toluca, Estado de México, marzo de 2022.

Versión digital

Dictamen Técnico: 20400006000000L/454/2022

La reproducción total o parcial de este documento podrá
efectuarse mediante autorización expresa de la fuente y
dándole el crédito correspondiente.

www.issemym.gob.mx

Informe Anual 2021

4	Mensaje
5	Prestaciones
7	Derechohabientes
9	Créditos
11	Pensiones
13	Servicios a distancia
16	Servicios de salud
18	Atención médica
22	Equipamiento
24	Medicamentos
26	COVID-19
28	Difusión de información
31	Acciones jurídicas
36	Transparencia y acceso a la información institucional
39	Abreviaturas
41	Directorio del H. Consejo Directivo
44	Directorio del ISSEMyM

Mensaje

El ISSEMyM reafirma su vocación de servicio, esto se logra a través de la historia que nos identifica, representa y avala como un organismo de seguridad social de primer nivel, y el tercero más grande en el país. A lo largo de la historia, el instituto ha enfrentado grandes retos que le han permitido el fortalecimiento y la consolidación de acciones en beneficio de la población derechohabiente, a la que se debe.

A dos años de la pandemia provocada por el SARS-CoV-2 (COVID-19), periodo sin precedentes en la historia moderna del mundo, en el que hemos vivido una de las crisis de salud más inéditas, el instituto tomó la decisión de poner en el centro de sus estrategias a los derechohabientes. Con la experiencia adquirida en el transcurso de la pandemia, se instrumentaron planes de trabajo para continuar brindando eficazmente la atención a pacientes, a la par de satisfacer la demanda en las restantes prestaciones.

En 2021, el panorama estatal registró efectos más moderados, debido a que la población se encuentra mejor informada, ha adoptado nuevos hábitos de convivencia y el nivel de vacunación progresó de manera importante en todos los sectores de la población. El ISSEMyM consolidó las acciones sustantivas en beneficio de los derechohabientes y sus familias, priorizando el uso de plataformas digitales, optimizando los recursos materiales y humanos para salvaguardar la salud y garantizar la continuidad de las actividades, a fin de mantener el funcionamiento de las unidades médico-administrativas.

Con relación a la gestión de las pensiones que el instituto ofrece conforme a la ley, trabaja continuamente para garantizar este derecho; si bien, han ido disminuyendo los recursos asociados a cuotas y aportaciones, derivados de la reducción de los servidores públicos activos, se reforzaron acciones para el ordenamiento integral del instituto, poniendo énfasis en mecanismos normativos de fiscalización de recursos administrativos y financieros, con el propósito de honrar el compromiso con cada uno de los servidores públicos jubilados y los que están por venir.

Prestaciones

**La relevancia
social del
instituto radica
en la considerable
base de
derechohabientes**

Derechohabientes

La relevancia social del instituto radica en la considerable base de derechohabientes que lo posiciona en el lugar número tres a nivel nacional. Para el 31 de diciembre de 2021, la población del ISSEMyM fue de **848 mil 268 afiliados**, entre servidores públicos activos, pensionados, pensionistas y dependientes económicos.

Población derechohabiente	2020	2021
Servidores públicos activos	384,588	378,017
Pensionados y pensionistas	69,811	73,726
Dependientes económicos	405,895	396,525
Total	860,294	848,268 derechohabientes

Fuente: Coordinación de Prestaciones y Seguridad Social

En el 2021 se incorporaron **9 instituciones públicas** al régimen de seguridad social del instituto, por lo que al cierre del ejercicio se contó con **592 instituciones registradas**.

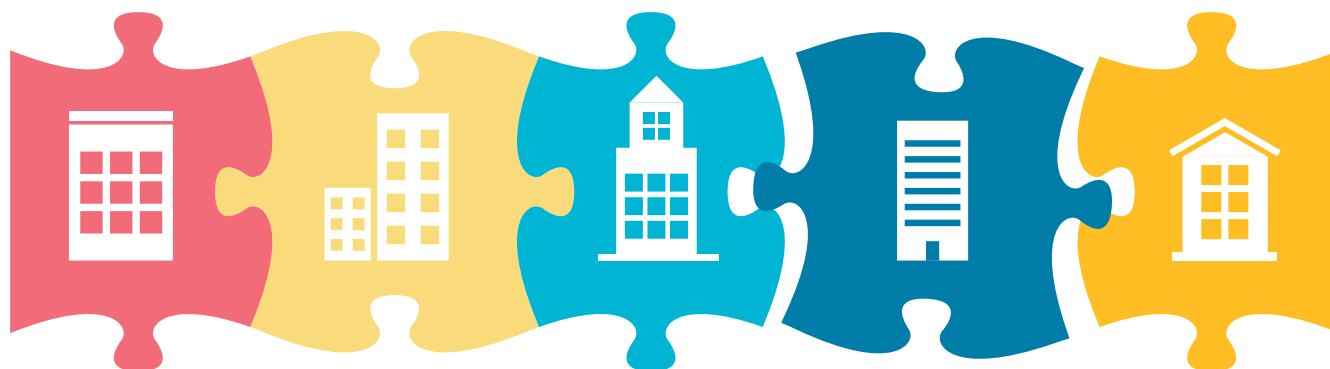

**Al cierre del
ejercicio 2021,
el ISSEMyM otorgó
13 mil 316 créditos**

Créditos

Al cierre del ejercicio 2021, el ISSEMyM otorgó **13 mil 316** créditos en sus diferentes modalidades, con una erogación de **478.6 mdp.**

Modalidad	Crédito autorizados	Monto ejercido
A corto plazo quirografarios	4,912	92,161,000
Vacacionales	15	160,000
A mediano plazo	8,369	373,075,000
A largo plazo (hipotecarios)	20	13,172,000
Total	13,316 créditos	\$478,568,000

Fuente: Coordinación de Prestaciones y Seguridad Social

Con el fin de evitar el traslado, cortar las cadenas de contagio y reducir la exposición de la población derechohabiente al virus SARS-CoV-2 (COVID-19), se consolidó nuestra aplicación digital para solicitar los créditos a corto y mediano plazo desde la comodidad de su hogar.

**Buscando la
protección integral,
principalmente en
su etapa de retiro**

Pensiones

El instituto tiene dentro de sus objetivos otorgar a los derechohabientes las prestaciones que establece la Ley de Seguridad Social para los Servidores Públicos del Estado de México y Municipios, buscando la protección integral, principalmente en su etapa de retiro; por lo que, durante el ejercicio a reportar, **se llevó a cabo el pago de nómina a 73 mil 726 pensionados y pensionistas**. Por ello, al mes de diciembre erogó **16 mil 577.5 millones de pesos**.

Modalidad	2021
Por jubilación	11,423.5
Por retiro	2,489.7
Por inhabilitación	281.0
Por fallecimiento	2,379.9
Otras	3.4
Total	\$16,577.5

Fuente: Coordinación de Administración y Finanzas

El Comité de Pensiones, como Órgano Auxiliar del H. Consejo Directivo del instituto, aprobó 6 mil 442 nuevas pensiones en sus diferentes modalidades.

Gracias a la firma del convenio con el Registro Nacional de Población e Identidad Personal (RENAPO) para el procedimiento de Registro de Supervivencia, hoy el ISSEMyM elimina los cobros indebidos por pensión.

6 mil 442 nuevas pensiones

Cabe señalar que el número de pensionados se incrementó 3 por ciento de enero a diciembre de 2021, mientras que el número de pensionistas aumentó 14 por ciento en el mismo lapso, con respecto al año anterior.

El Sistema de Pensiones presenta insuficiencia financiera desde el ejercicio fiscal 2016. Es importante mencionar que año con año se va acentuando.

El sueldo promedio mensual de un servidor público activo es de \$16 mil 145, mientras que el de un pensionado es de \$17 mil 241, lo cual significa que un pensionado gana más que un servidor público activo en un 7 por ciento.¹

En este ejercicio, el número de pensionados representan el 18.1 por ciento con respecto a los servidores públicos activos, es decir, 5.51 servidores públicos por un pensionado. Este indicador ha ido a la baja ya que, en el año 2000, la proporción era de 15 a 1.

Considerando la edad y el número de años en servicio, se determinó que en el orden de 66 mil servidores públicos activos cumplen con los requisitos para obtener una pensión de inmediato, esto representa el 17 por ciento de la población derechohabiente, con ello se podría incrementar en un 96 por ciento el número de pensionados.¹

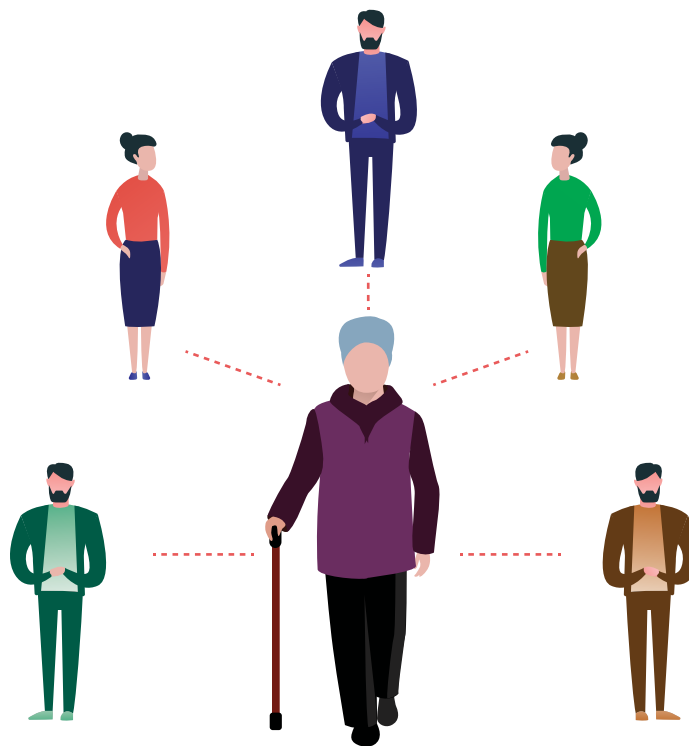

**5.51 servidores públicos
por un pensionado**

¹Cifras publicadas en la Valuación Actuarial reportada en el 2021, con datos al cierre de 2020.

Servicios a distancia

**Funcionamiento
del Sistema
Único de Citas
Administrativas
(SUCITA)**

Continúa en operación la Línea de Atención ISSEMyM en la que se proporcionó orientación y asesoría telefónica a **25 mil 871 usuarios** sobre trámites y servicios que otorga el instituto, a través del número 722 226 1950, que funciona de lunes a viernes en horario de 7:00 a 19:00 horas.

Tipo de trámite	Total
Pensiones	7,386
Credencialización y afiliación	7,677
Requisitos trámites y servicios	3,092
Citas médicas	1,939
Créditos	3,089
COVID-19	874
Otras	1,814
Total	25,871 atenciones

Fuente: Coordinación de Innovación y Calidad

Con el funcionamiento del Sistema Único de Citas Administrativas (SUCITA), el ISSEMyM reafirma su compromiso con la población derechohabiente, otorgando 228 mil 607 citas administrativas sin filas y con un horario extendido de atención de 8:00 a 20:00 horas.

Tipo de trámite	Total
Afiliación y credencialización	133,230
Prestaciones	59,553
Trabajo social	11,757
Tesorería	10,424
Entrega de dictamen pensión	11,287
Entrega de dictamen afiliación	2,356
Total	228,607 citas

Fuente: Coordinación de Prestaciones y Seguridad Social

Servicios de salud

**Gracias
a los esfuerzos
realizados por el
personal de las
unidades médicas**

Atención médica

Gracias a los esfuerzos realizados por el personal de las unidades médicas, **el ISSEMyM otorgó 2 millones 322 mil 690 consultas** en sus diferentes modalidades.

Consulta	Total
General	1,370,384
Especializada	557,518
Urgencias	345,379
Dentales	49,409
Total	2,322,690 consultas

Fuente: Coordinación de Servicios de Salud

Se registraron **134 mil 155 egresos hospitalarios** (considera camas censables y no censables).

Se atendieron **4 mil 599 eventos obstétricos**, de los cuales mil 866 fueron partos y 2 mil 733 cesáreas.

A fin de contener la morbilidad y mortalidad materna y perinatal, el ISSEMyM dio seguimiento a 165 casos de Código Mater, aplicando la política Cero rechazo y se otorgaron **27 mil 904 consultas** a embarazos de riesgo.

Se presentaron **24 mil 463 cirugías** en las unidades médicas, de las cuales dentro del quirófano fueron 22 mil 377 y 2 mil 86 ambulatorias.

Se efectuaron **7 millones 414 mil 138** estudios auxiliares de diagnóstico, de los cuales 6 millones 781 mil estudios fueron de laboratorio y 633 mil 138 estudios de gabinete y otros.

Para detectar oportunamente los padecimientos crónico-degenerativos, se aplicaron **87 mil 489** cuestionarios.

Se realizaron **24 mil 169 detecciones de cáncer cérvico uterino y 33 mil 400 detecciones de cáncer de mama, mediante exploración clínica.**

Se brindaron **48 tratamientos** a mujeres con cáncer cérvico uterino y **347 tratamientos** de cáncer de mama.

Se aplicaron un total de **235 mil 535 vacunas a la población derechohabiente**, de las cuales 58 mil 400 fueron para menores de 5 años, 146 mil 596 a población de 5 a 59 años y 30 mil 539 a la población de 60 años y más.

Se adquirieron más de **70 mil dosis** de la vacuna anti-influenza para prevenir la agudización de la sindemia COVID-19/influenza, derivado del inicio del periodo invernal 2021-2022.

Se realizaron **12 mil 348** consultas para detecciones de infecciones respiratorias agudas y 3 mil 788 consultas de detecciones de enfermedades diarreicas agudas.

70 mil dosis de la vacuna anti-influenza

Durante el ejercicio fiscal 2021, en el Centro Oncológico Estatal ISSEMyM y en el Hospital Regional Toluca se otorgaron **4 mil 110** consultas de cuidados paliativos.

En la Clínica de Heridas, con un total de **36 mil 102 pacientes** atendidos, se realizaron **185 mil 122 curaciones**, en las que se observó en primer lugar, las complicaciones dérmicas presentadas en los pacientes COVID-19.

En las Clínicas de Atención al Trastorno por Estrés Postraumático se brindó atención a **27 mil 882 derechohabientes**, además del cuidado al personal de salud y a los usuarios de la Comisión Ejecutiva de Atención a Víctimas del Estado de México (CEVAEM).

Por servicios de calidad, el ISSEMyM **obtuvo la reacreditación del Centro Oncológico Estatal ISSEMyM**, como un Hospital con infraestructura, tecnología y capacidad humana de calidad, que garantiza servicios de atención médica oportuna y eficaz para tumores malignos de colon y recto.

**Durante el ejercicio
2021 se fortaleció
el equipo médico
y de laboratorio**

Equipamiento

Durante el ejercicio 2021 se fortaleció el equipo médico y de laboratorio del instituto. Destaca, en este sentido, la adquisición de 19 ambulancias de traslado, 9 de urgencias básicas y 6 de urgencias avanzadas, distribuidas en 20 unidades médicas.

**Se fortaleció
el Cuadro Básico
de Medicamentos**

Medicamentos

Durante el año 2021, en el **ISSEMyM se prescribieron 14.7 millones de piezas de medicamentos**, con una inversión de 2 mil 287 millones de pesos.

Asimismo, se fortaleció el Cuadro Básico de Medicamentos del ISSEMyM al conformarse con 710 claves, de las cuales 25 son vacunas, así como la inclusión de medicamentos de alta especialidad.

Se integraron 4 unidades de Farmacovigilancia Hospitalaria en las unidades médicas de alta especialidad, con el propósito de detectar reacciones adversas en el uso de medicamentos o cualquier otro problema relacionado con ellos.

FARMACOVIGILANCIA

Todos los medicamentos, además de curar, pueden ocasionarte algún malestar que se denomina **reacción adversa a medicamentos**.

Los síntomas pueden ser: dolor de cabeza, fiebre, resaca, mucho sueño, náuseas y vómito, entre otros.

Si detectas alguna incomodidad posterior a la toma de tu medicamento, notifícala a tu médico, enfermera, farmacia, o directamente al Centro Institucional Coordinador de Farmacovigilancia.

Reportes de atención directa al
Centro Institucional
Coordinador de Farmacovigilancia
c@issemym@issemym.gob.mx
Tel: 722 236 10 00,
exts.: 141 12 11, 141 12 16 y 141 12 17.

Tu información es muy valiosa para nosotros, ¡notifícanos!

Súmate

ESTADO DE MÉXICO **issemym**

**Para el instituto
todos los
derechohabientes
son su prioridad,
así como el
personal de salud**

COVID-19

Para el instituto el personal de salud es una prioridad, motivo por el cual **se vacunó con esquema completo contra COVID-19 a más de 7 mil trabajadores de la salud y servidores públicos que laboran en las unidades médicas**, que tienen contacto directo o indirecto con pacientes sospechosos o confirmados de COVID-19.

Se adquirieron 100 mil pruebas rápidas para diagnóstico de COVID-19, con el aval de la Secretaría de Salud Federal, realizándose capacitaciones por nivel de atención al personal, para la aplicación en unidades de primero y segundo nivel de atención.

**100 mil pruebas rápidas
para diagnóstico de COVID-19**

Se distribuyeron a 130 unidades administrativas y 94 unidades médicas, un total de **300 mil 625 piezas** de insumos para la atención y protección de la emergencia sanitaria ocasionada por el virus SARS-CoV-2 (COVID-19), consistente en gel antibacterial, guantes, caretas, cubrebocas, trajes de protección, tapetes sanitizantes, pruebas rápidas COVID-19, entre otros.

El ISSEMyM otorgó ayuda para la gestión y seguimiento de 226 apoyos funerarios solicitados en las unidades médicas del instituto, por parte de los familiares de pacientes fallecidos por enfermedades respiratorias.

Para los pacientes que atraviesan situaciones de duelo, durante el ejercicio 2021 se brindó atención de tanatología, otorgando mil 664 consultas.

Con la finalidad de evitar el riesgo de la propagación del virus y contribuir en el reforzamiento de las medidas de seguridad para el personal médico, pacientes y familiares, se continuó con la estrategia de proporcionar informes vía telefónica sobre el estado de salud del hospitalizado, realizando 98 mil 717 llamadas telefónicas.

En el servicio de urgencia de las unidades médicas, a través del Programa de Selección de Pacientes (TRIAGE), se brindó atención médica a 236 mil 672 derechohabientes, de los cuales el 21 por ciento (48 mil 793) fueron pacientes con patología respiratoria por COVID-19, de los que, el 41 por ciento (19 mil 984) fueron codificados como código rojo y el 59 por ciento (28 mil 809) restante fueron catalogados dentro del código de semaforización amarillo y verde.

300 mil 625 piezas de insumos para la atención y protección de la emergencia sanitaria

**Difusión de
información**

En las redes sociales (Facebook y Twitter) se brindaron más de 35 mil 500 atenciones para dar orientación

Difusión de información

En las redes sociales (Facebook y Twitter) se brindaron más de 35 mil 500 atenciones para dar orientación sobre servicios médicos, surtimiento de medicamentos, créditos, vigencia de supervivencia de los pensionados, incapacidades, trámites en línea, trámites presenciales, la atención de sugerencias e inquietudes en general y de pacientes COVID-19 (17 mil 750).

También se publicaron cerca de 4 mil mensajes relacionados con el quehacer institucional y campañas de salud, principalmente por COVID-19 (mil 608 mensajes).

17 mil 750 atenciones a pacientes COVID-19

Con el propósito de conectar con las nuevas generaciones, el ISSEMyM renovó la producción de material audiovisual para la plataforma Facebook, con la creación de 86 videos cortos sobre temas de prevención de salud como Nutrición, Oncología, Estrés Postraumático, Odontología y la campaña de Hoteles ISSEMyM.

El ISSEMyM realizó la difusión de información oficial, dando a conocer a la sociedad los programas y acciones institucionales, sobre todo, aquellos vinculados con la pandemia por COVID-19, por lo que, a través de la publicación de comunicados y notas diversas sobre el quehacer institucional, se lograron 3 mil 287 impactos en medios de comunicación masivos impresos, electrónicos y digitales.

Acciones jurídicas

**Se refrendó
el apoyo y el
seguimiento
a través de
consultas,
opiniones,
asesorías**

Durante el año 2021, aún con el reto que implica la actual emergencia sanitaria producida por el virus SARS-CoV-2 (COVID-19), se refrendó el apoyo y el seguimiento a través de consultas, opiniones, asesorías, representación y trámites de diversa índole para las unidades administrativas, clínicas, hospitales, órganos técnicos y colegiados, auxiliares del H. Consejo Directivo, participando en al menos 24 de estos, con la asistencia a más de 350 sesiones de trabajo, en las que se tuvo como principal función, emitir opiniones de carácter legal y otorgar asesoría.

En lo que respecta al programa permanente de Regularización del Patrimonio Inmobiliario del instituto, y en seguimiento al acuerdo ISSEMyM/1697/004 del 10 de octubre de 2019, del H. Consejo Directivo, con la finalidad de cumplir con los documentos legales necesarios para la desincorporación de 32 predios, se integraron 22 expedientes técnicos enviados a la Legislatura del Estado de México (con 22 escrituras públicas, 22 avalúos, 22 planos topográficos y 22 certificaciones del INAH).

Se elaboró la Iniciativa de Desincorporación y se integraron 10 expedientes administrativos para la obtención de los avalúos comerciales ante el Instituto de Información e Investigación Geográfica, Estadística y Catastral del Estado de México (IGCEM), para el cumplimiento total del acuerdo.

Desincorporación de 32 predios

Durante el ejercicio 2021, la Unidad Jurídica Consultiva y de Igualdad de Género participó en la revisión y validación de diversos instrumentos jurídicos, entre los que destacan:

En materia de convenios y contratos, dirigió la revisión y validación de 90 instrumentos jurídicos, de los cuales 54 fueron suscritos por el instituto, de los que se subrayan:

- El convenio de suministro con el que se amplía la compra de biológicos y medicamento oncológico, entre ellos, la de la influenza, con la empresa paraestatal Birmex, mismo que tiene la finalidad de acortar tiempos y trámites.
- Los convenios de autorización de pago en parcialidades por concepto de aportaciones y cuotas de seguridad social, retenciones institucionales y de terceros, así como aprovechamientos y accesorios con el municipio de Valle de Chalco Solidaridad y la Universidad Tecnológica del Valle de Toluca.

Respecto a los juicios administrativos, se emplazó a este instituto a mil 17 nuevos procesos, los cuales en su mayoría se encuentran en trámite.

Se dio trámite a 136 juicios de amparo, de los cuales 92 fueron iniciales, se resolvieron 83, destacando 67 a favor y 16 en contra.

En cuanto a los trámites notariales realizados, se informa que, en materia de escrituras de cancelación de hipoteca, se recibieron 54 trámites nuevos, de los cuales se concluyeron 12, más 21 de ejercicios anteriores; asimismo, se generaron 50 cartas de instrucción para cancelación de hipoteca; respecto a escrituraciones plenas se generaron 5 instrucciones; en créditos hipotecarios, se generaron 16 cartas de instrucción y finalmente se generaron 3 poderes nuevos para ejercicio de funciones.

De igual importancia, se emitieron 168 opiniones jurídicas, de las cuales 97 fueron relacionadas con la calificación de riesgos de trabajo y 71 relativas a las relaciones laborales.

De la misma forma, se emitieron 111 opiniones de diversa índole, destacando la opinión sobre el Proyecto de Ley de los Cuerpos de Bomberos del Estado de México, misma que se publicó el 21 de septiembre del año 2021.

En materia de Igualdad de Género, se implementó un protocolo interno y acciones de seguridad, prevención y acceso a la justicia, para la atención de denuncias por actos que atenten, vulneren y/o menoscaben la integridad y derechos de las mujeres, con la finalidad de sensibilizar al personal médico y administrativo en temas relacionados con

el Hostigamiento, Acoso y Violencia Sexual y Laboral.

En ese sentido, durante el año 2021 se capacitó al personal de las unidades médicas en materia de hostigamiento y acoso sexual, y se participó virtualmente en conferencias y cursos con perspectiva de género, los cuales fueron programados por diferentes instancias públicas.

En temas normativos, se participó en la revisión, modificación y actualización de 15 instrumentos jurídicos relacionados con las funciones del instituto, destacando el Código Financiero del Estado de México y Municipios y la Ley de Seguridad Social para los Servidores Públicos del Estado de México y Municipios, así como el Reglamento Financiero del instituto.

**Transparencia y
acceso a la información
institucional**

**El ISSEMyM obtuvo
una calificación
del 99.50 en
Trasparencia
y Acceso a la
Información**

El ISSEMyM se encuentra entre los cinco sujetos obligados a nivel estatal que recibe el mayor número de solicitudes de información, mismas que para 2021 ascendieron a mil 582 solicitudes debidamente atendidas; es por ello que, en la verificación realizada por el Instituto de Transparencia del Estado, el ISSEMyM obtuvo una calificación del **99.83** en cuanto al cumplimiento del artículo 92 fracciones I a LII y del **99.17** en el artículo 94 fracción I. Lo cual representa un porcentaje promedio de 99.50 por ciento de cumplimiento.

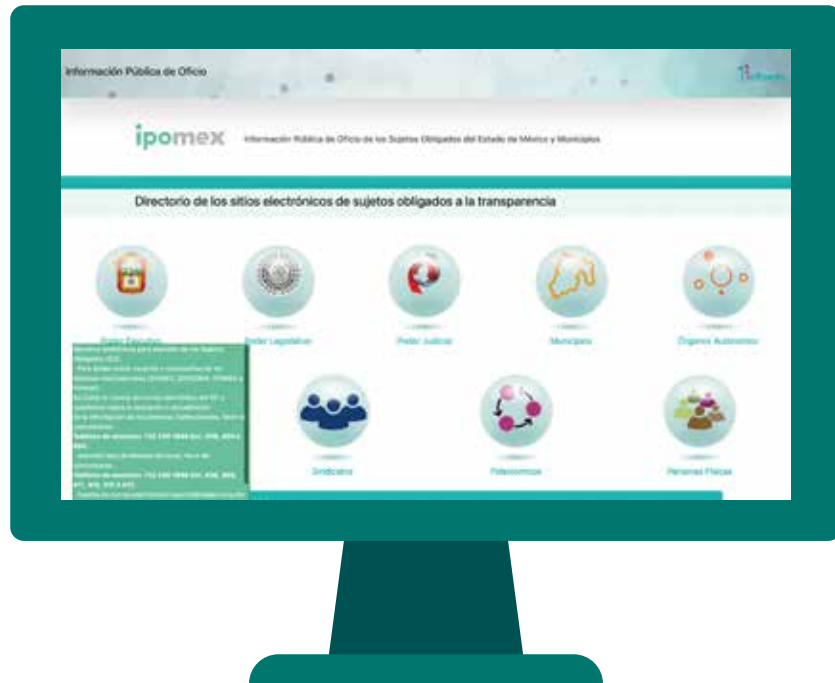

The page features decorative geometric shapes in the corners. The top-left corner contains overlapping triangles in shades of blue, purple, and pink. The bottom-right corner contains overlapping triangles in shades of yellow, orange, green, and red. The central text is positioned between these decorative elements.

Abreviaturas

Abreviaturas

BIRMEX	Laboratorios de Biológicos y Reactivos de México S.A. de C.V.
CEVAEM	Comisión Ejecutiva de Atención a Víctimas del Estado de México
COVID-19	La enfermedad por coronavirus 2019
IGECEM	Instituto de Información e Investigación Geográfica, Estadística y Catastral del Estado de México
INAH	Instituto Nacional de Antropología e Historia
ISSEMyM	Instituto de Seguridad Social del Estado de México y Municipios
RENAPO	Registro Nacional de Población e Identificación Personal
SARS-CoV-2	Virus del síndrome respiratorio agudo severo tipo-2
SUCITA	Sistema Único de Citas Administrativas
TRIAGE	Término francés que se emplea en el ámbito de la medicina para clasificar a los pacientes de acuerdo con la urgencia de la atención

The page features decorative geometric shapes in the corners. The top-left corner consists of overlapping triangles in shades of light blue, medium blue, light purple, and dark purple. The bottom-right corner features overlapping triangles in shades of yellow, orange, light green, and reddish-orange.

Directorio del H. Consejo Directivo

Lic. Alfredo Del Mazo Maza
Gobernador Constitucional del Estado de México

Directorio del H. Consejo Directivo

Rodrigo Jarque Lira

Presidente y Secretario de Finanzas

Maurilio Hernández González

Representante del Poder Legislativo
Presidente de la Junta de Coordinación Política de la
LXI Legislatura del Estado de México

Enrique Víctor Manuel Vega Gómez

Representante del Poder Judicial
Integrante del Consejo de la Judicatura del Estado de México

Marco Antonio Esquivel Martínez

Representante de la Secretaría de Finanzas
Contador General Gubernamental

Francisco Javier Fernández Clamont

Representante de la Secretaría de Salud
Secretario de Salud del Gobierno del Estado de México

Miguel Ángel Torres Cabello

Representante de los Organismos Auxiliares
Director General del DIFEM

Alejandro Tenorio Esquivel

Representante de los Municipios
Presidente Municipal Constitucional de San Felipe del Progreso

Herminio Cahue Calderón

Representante del SUTEYM
Secretario General

Virginia Ovando Esquivel

Representante del SUTEYM
Secretaria de Promoción de la Salud

Marco Aurelio Carbajal Leyva

Representante del SMSEM
Secretario General

María Magda Méndez Navarro

Representante del SMSEM
Secretaria de Servicios Médicos I

Gilda González Villaseñor

Representante de los Sindicatos Universitarios
Secretario General de la FAAPAUDEM

Juan Costilla Gregorio

Representante de la Agrupación Mayoritaria de Pensionados
Presidente de la Unión de Pensionados y Pensionistas del ISSEMyM, A. C.

Juan Pablo Noguez Cornejo

Comisario
Director General de Control y Evaluación B

Silviano Jaime Pulido López

Secretario
Secretario Técnico del ISSEMyM

**Directorio del
ISSEMyM**

Bertha Alicia Casado Medina
Directora General del Instituto de Seguridad Social del
Estado de México y Municipios

Daniel Torres Belmont
Secretario Particular de la Dirección General

Jorge Guerrero Aguirre
Coordinador de Servicios de Salud

Juan Carlos Melgarejo Carrillo
Coordinador de Prestaciones y Seguridad Social

Claudia Érika Ponce Nava
Coordinadora de Administración y Finanzas

Flor de María Alejandra Martínez Ibarrola
Coordinadora de Innovación y Calidad

Rafael Zárate César
Titular del Órgano Interno de Control

Javier Martín Quijano Romero
Jefe de la Unidad Jurídica Consultiva y de Igualdad de Género

Claudia Anahí Moreno Manríquez
Jefa de la Unidad de Comunicación Social

María Saray Pérez Guerrero
Jefa de la Unidad de Información, Planeación, Programación y Evaluación

José Luis Ramírez Montejano
Jefe de la Unidad de Tecnologías de la Información

Ángel Enguntza Pantaleón
Jefe de la Unidad de Seguimiento y Control

Alberto Morales Hernández
Secretario Técnico de la Comisión Auxiliar Mixta

Silviano Jaime Pulido López
Secretario Técnico

GOBIERNO DEL
ESTADO DE MÉXICO

